CÉ l'info

Les Ponts-de-Cé | Le magazine | Avril 2022 #105
lespontsdece.fr

Des travaux nécessaires ***à la ville de demain***

page 5

LES ECHOS DU CONSEIL

Le compte (administratif) est bon

DANS MON QUARTIER

Une nouvelle saison d'éco pâturage

FIGURE

Christine Lelièvre, médiatrice dans l'âme

ma ville EN BREVES...

les membres du CMJ en compagnie du maire, Jean-Paul Pavillon et de Corinne Picard conseillère municipale

LE PREMIER CONSEIL MUNICIPAL DES JEUNES INSTALLÉ

S'il existait un Conseil Municipal des Enfants depuis de nombreuses années, il n'y avait pas encore de Conseil Municipal des Jeunes aux Ponts-de-Cé. C'est désormais chose faite depuis le 4 mars. 9 jeunes de 12 à 16 ans, issus.es de plusieurs quartiers de la Ville se sont portés.es volontaires pour ce premier mandat de 3 années. Lutte contre toutes les formes de harcèlement, actions pour agir pour l'environnement font partie des premières idées d'actions à mener pour les mois à venir.

CINÉ-CONCERT AU THÉÂTRE DES DAMES

Les auteurs nous parlent de leur enfance, des rencontres et des événements qui ont marqué leur vie, ainsi que des obstacles auxquels ils ont dû faire face pour suivre leurs rêves. Ces récits intimes et touchants racontés à hauteur d'enfant, dessinent un trajet qui va de la naissance, en passant par le départ d'un quartier, l'arrivée dans un nouveau pays, jusqu'à l'envie de vivre près de la forêt ou de quitter la Terre. *Quitter son caillou* est un saut dans l'imaginaire, une invitation à être curieux, à découvrir l'autre, à partager des histoires faites de mouvements.
A partir de 7 ans, le mardi 26 avril à 20h30.
Réservation sur www.lespontsdece.fr

L'EXPOSITION ESTIVALE DE RETOUR

Comment rendre un textile isolant tout en lui donnant du volume et en l'embellissant à l'aide de simples points de piqûre et d'un peu de rembourrage ?
C'est tout l'art du piqué et du boutis qui est illustré par cette exposition présentant d'étonnantes pièces du XVIIIème siècle à nos jours. Exposition ouverte du 2 avril au 30 octobre.

Horaires et tarifs sur le site de la Ville ou celui des amis du musée http://amisdumuseedescoiffes.com/

DES CARRIÈRES D'ARDOISE AUX PONTS-DE-CÉ

Aux Ponts-de-Cé, se trouvaient deux carrières d'ardoise, dont les Ardoisières de Belle-Poule, situées dans le prolongement Sud des gisements de Trélazé, exploitées aux XIVe et XVe siècles, puis tombées ensuite dans l'oubli. Jérôme Maillet, Tangui Robert et Gaëtan Chevrier se sont réunis pour créer ensemble une exposition *ARCHIPEL VIIMXV* qui va vous permettre de faire plus ample connaissance avec ce trait de l'histoire locale.
A voir jusqu'au 1er mai à Rive d'Arts tous les jours sauf le lundi de 14h à 18h.

UN NOUVEAU SITE INTERNET POUR LA MÉDIATHÈQUE

C'est un tout nouveau site internet que vous propose la médiathèque municipale depuis quelques jours (http://mediatheque.lespontsdece.fr).
Une navigation plus fluide, un design actualisé et une possibilité de mieux accéder sur tous les supports (téléphone, ordinateurs, tablettes...). De nouvelles fonctions comme la diffusion d'une newsletter seront également possibles.
A découvrir sans tarder !

UNE NOUVELLE BOUTIQUE RUE VICTOR HUGO

En complément d'un camion déjà opérationnel (Kidiz truck), Ophélie Boigné a ouvert une boutique au 63 rue Victor-Hugo, le Kidiz.
Le principe reste le même à savoir la vente de prêt à porter second main exclusivement pour les enfants de 0 à 10 ans.
Plus de renseignements sur https://www.kidiz-truck.com/

ZOOM SUR

ÉLECTIONS PRÉSIDENTIELLES 2022

LES 10 ET 24 AVRIL PROCHAINS, LES 9 695 ÉLECTEURS PONTS-DE-CÉAIS SONT INVITÉS À ÉLIRE LE OU LA FUTUR.E PRÉSIDENT.E DE LA RÉPUBLIQUE.

Les bureaux seront ouverts de 8 h à 19 h. A noter la création cette année d'un 11ème bureau situé dans le quartier Saint-Maurille, celui-ci sera installé dans les locaux de l'école de musique, rue Pasteur.

En cas d'absence le jour du scrutin, vous pouvez donner procuration à tout moment jusqu'à un jour avant le scrutin en allant sur maprocuration.gouv.f ou en vous présentant avec une pièce d'identité à un commissariat de police (où qu'il soit), à une gendarmerie (où qu'elle soit) ou au tribunal judiciaire dont dépend votre domicile ou lieu de travail.

UN APPEL À CRÉATIONS POUR RENDRE HOMMAGE À JEAN-LOUIS BERGÈRE

© DR

En avril 2021 disparaissait Jean-louis Bergère auteur compositeur Ponts-de-Céais. Afin de lui rendre hommage à l'occasion d'une soirée spéciale le 19 mai prochain, le service culturel municipal lance un appel à la création et sollicite toux ceux qui voudraient participer à cet hommage en s'inscrivant dans une démarche d'écriture (poème, nouvelle...), de musique, de photo, de peinture en référence à *«ce qui demeure»*, le titre du dernier album de JL Bergère. **Vous pouvez envoyer vos productions à jeparticipe@ville-lespontsdece.fr jusqu'au 30 avril.**

INAUGURATION DE BIOPLANTS

Lundi 21 mars a été inauguré le nouveau site de production de Bioplants, leader français des herbes aromatiques bio en pot. Bioplants vient d'investir 8,7 M€ dans 15 000 m² de serres. Un investissement qui va permettre de doubler la production vendue au rayon fruits et légumes des grandes surfaces sous la marque « TOUT FRAIS, TOUT BIO ». Bioplants a choisi la région et en particulier les Ponts-de-Cé pour ses compétences et savoir-faire dans le domaine du végétal. 40 000 pots vont sortir quotidiennement de cette unité ultra moderne qui récupère et utilise l'eau de pluie, produit des herbes aromatiques fraîches biologiques, sans pesticides ni engrais de synthèse.

LE CHIFFRE DU MOIS

40

C'est le nombre d'arceaux à vélos supplémentaires qui vont être installés aux Ponts-de-Cé dans les semaines qui viennent. La Ville poursuit ainsi sa volonté de développer les moyens de déplacements doux. D'autres aménagements verront prochainement le jour en lien avec Angers Loire Métropole comme une nouvelle piste cyclable en direction de Sainte-Gemmes-sur-Loire et l'installation d'un équipement adapté pour passer à vélo au-dessus de l'autoroute A87.

CÉ l'info SOMMAIRE

02 MA VILLE EN BREVES...

05 GRAND ANGLE

Des travaux nécessaires à la ville de demain

08 LES ÉCHOS DU CONSEIL

10 VIE MUNICIPALE

12 ENFANCE & JEUNESSE

13 DANS MON QUARTIER

16 FIGURE

Christine Lelièvre, médiatrice dans l'âme

14 VIE ASSOCIATIVE

17 TRIBUNE DES ÉLUS

18 MES RENDEZ-VOUS

ÉDITO

Dans ce nouveau Cé l'info que vous allez découvrir maintenant, nous avons choisi de mettre en avant les travaux prévus dans les prochaines semaines dans notre ville.

Certes, il ne s'agit pas d'une période agréable surtout lorsqu'ils impactent la circulation aux Ponts-de-Cé.

Néanmoins, qu'il s'agisse du renouvellement des canalisations d'eau et assainissement rue David d'Angers, de la mise en place de pistes cyclables sécurisées sur l'axe amiral Chauvin, de la pose de passerelle pour les cyclistes au dessus de l'autoroute A87 ou bien de l'enfouissement des réseaux port du grand large, ils s'agit de travaux nécessaires qui préparent l'avenir de notre Ville.

Ces travaux, souvent coûteux, pris en charge par Angers Loire Métropole permettent d'apporter une meilleure sécurité aux Ponts-de-Céais : de leur déplacement en deux-roues ou bien de leur alimentation en eau potable.

Des semaines contraignantes nous attendent donc mais ce sera ensuite pour une meilleure qualité de vie dans notre Ville.

JEAN-PAUL PAVILLON
Maire, Vice-président d'Angers Loire Métropole

CÉ l'info est un journal d'informations municipales réalisé par le service communication de la Ville des Ponts-de-Cé
Contact : 7 rue Charles de Gaulle - 49130 Les Ponts-de-Cé
www.lespontsdece.fr - celinfo@ville-lespontsdece.fr - Tél. 02 41 79 75 75
ISSN 2823-4774

Directeur de publication : Jean-Paul Pavillon / **Rédacteur en chef :** Fabrice Villechien / **Rédacteurs :** Charlotte Lair, Charlotte Oger. / **Création & mise en page :** STUDIO RICOM www.studioricom.com / **Crédits photos :** Ville des Ponts-de-Cé sauf mention / **Distribution :** Étudiants Ponts-de-Céais
Impression : Imprimerie Connivence - 49 000 ECOUFLANT
Imprimé sur papier 100 % recyclé et avec encres végétales

DES TRAVAUX NÉCESSAIRES À LA VILLE DE DEMAIN

RÉHABILITATION DE RÉSEAUX D'EAUX USÉES ET D'EAU POTABLE, ENFOUISSEMENT DES RÉSEAUX TÉLÉPHONIQUES ET ÉLECTRIQUES ET AMÉNAGEMENTS DÉDIÉS AU VÉLO… PLUSIEURS CHANTIERS SONT EN COURS OU À VENIR AUX PONTS-DE-CÉ. EN VOICI UNE PRÉSENTATION EXHAUSTIVE.

Jusqu'au cœur de l'été, la rue David d'Angers va bénéficier d'une réhabilitation complète de ses réseaux d'eau.

***«Tous les ans, un certain nombre de réseaux d'eaux usées et d'eau potable sont réhabilités par Angers Loire Métropole»,* explique Robert Desoeuvre, adjoint en charge de la transition écologique et des travaux.** L'opération comprend notamment le retrait des canalisations d'eaux usées constituées d'amiante ciment. Le désamiantage, réalisé par du personnel agréé selon des modes opératoires très réglementés et surveillés, ne présente aucun risque pour les riverains. Depuis le 21 février, l'entreprise Humbert intervient au cœur du quartier de la Chesnaie. Jusqu'en avril, les travaux se déroulent sur une partie de l'avenue du 8 mai, rue Raymond-Renard et rue du Chanoine Dionneau, à partir d'avril et jusqu'en juin, ce sera au tour de la rue Victor-Dauphin et de la rue René-Ciret et enfin, de juin à octobre, de la seconde partie de l'avenue du 8 mai.

A partir du 4 avril et jusqu'au 31 août, c'est la rue David d'Angers, axe historique structurant de la Ville qui fera l'objet de travaux importants. Enfin, l'enfouissement des réseaux électriques et téléphoniques, situés port du Grand Large, sera réalisé entre le 4 avril et le 8 juillet.

DES AMÉNAGEMENTS DÉDIÉS AU VÉLO

Depuis de nombreuses années, la Ville a choisi de favoriser les déplacements doux. Le plan vélo a ainsi permis l'installation de pistes cyclables dans les nouveaux quartiers de La Monnaie ou des Grandes Maisons. En mai et juin prochains, les cyclistes bénéficieront d'une chaussée qui leur sera exclusivement réservée sur la RD112, entre l'avenue de l'amiral Chauvin et Sainte-Gemmes-sur-Loire. Quant à la dernière tranche des travaux de voirie avenue Gallieni, dont la maîtrise d'ouvrage est prise …

« L'assainissement est un préalable à l'aménagement de futurs quartiers. Les travaux dans le quartier de La Chesnaie sont réalisés en prévision des Hauts-de-Loire et ceux rue David d'Angers dans le cadre du renouvellement urbain du secteur des Portes-de-Cé. Notre objectif est de préparer la Ville de demain en réhabilitant les réseaux d'eaux usées et d'eau potable, en créant un bassin de récupération d'eaux pluviales au parc de La Guillebotte et en développant des aménagements favorisant la mobilité douce. Quand il y a des travaux, il y a souvent des contraintes, surtout sur l'espace public et ce sont quelques mois difficiles à traverser mais c'est le prix à payer pour permettre la mise à niveau de nos réseaux et pour améliorer le quotidien des Ponts-de-Céais comme cela s'est récemment vérifié avec la rue Guinel ou la création du giratoire des Roncières. »

JEAN-PAUL PAVILLON,
maire des Ponts-de-Cé

••• en charge par Angers Loire Métropole, elle concernera le passage au-dessus de l'A87 pour les vélos. Le passage de ce pont étant considéré comme un point noir pour les cyclistes, une double passerelle dédiée aux vélos sera créée de part et d'autre du pont.

Cet aménagement va permettre de sécuriser la traversée Est/Ouest des Ponts-de-Cé et d'assurer la continuité de l'itinéraire cyclable entre l'avenue Jean-Boutton et l'avenue Gallieni. Pour rappel, le coût total de ces travaux représente un investissement de 4,5M€, pris en charge par Angers Loire Métropole. L'État a accordé une subvention de 300 000€ pour la construction des passerelles, dans le cadre de l'appel à projets « Fonds de Mobilités Actives ». Les travaux qui auront lieu entre avril et novembre, n'auront pas d'impact sur la circulation.

A L'ÉCOUTE DES RIVERAINS

«Le rôle de la Ville est de communiquer sur les travaux, d'accompagner et d'être à l'écoute des riverains et des entreprises impactés», note Robert Desoeuvre. Des informations

Dans quelques mois, l'avenue Amiral chauvin sera aménagée avec une piste cyclable sécurisée.

Fin des travaux en vue pour le quartier de La Chesnaie.

980 000€

pour la réhabilitation des réseaux d'eaux usées et d'eau potable

800 000€

pour les aménagements dédiés au vélo

sont ainsi données lors des comités de quartier et des réunions sont organisées avec les commerçants et les entreprises directement concernés. Les travaux menés rue David d'Angers, voie habituellement très fréquentée, vont fortement impacter la circulation routière.

La rue sera barrée mais les riverains et les entreprises auront toujours accès à leur lieu de vie ou de travail. Deux déviations vont être mises en place : l'une pour les poids lourds, qui devront prendre le giratoire des cliniques et sortir à celui des Roncières et l'autre pour les véhicules légers, qui se fera via le quartier de La Chesnaie. Le réseau de bus sera également dévié : l'arrêt *Cimetière des Ponts-de-Cé* de la ligne 3 ne sera pas desservi. Concernant les travaux rue du 8 mai, la circulation sera également interdite au droit des travaux et selon l'avancement du chantier. Une déviation sera mise en place pendant les travaux, sur les sections concernées. A noter que des interruptions de la distribution d'eau auront lieu. Les riverains et entreprises seront avertis dans leurs boîtes aux lettres ou des avis seront apposés sur la porte d'accès des immeubles collectifs. Quant aux conséquences sur l'évacuation des eaux usées, les branchements seront réhabilités jusqu'aux limites de propriété sans conséquence sur l'évacuation.

Enfin, pendant les travaux d'enfouissement des réseaux électriques et téléphoniques, le port du Grand Large, la rue des Volontaires et la ruelle des Grands Jardins seront barrés sauf pour les riverains et les véhicules devront prendre des déviations (cf. site Internet de la Ville). Toutes ces adaptations sont travaillées en amont par les services municipaux, ceux d'Angers Loire Métropole et du Syndicat intercommunal d'énergies de Maine-et-Loire (Siéml).

LE COMPTE (ADMINISTRATIF) EST BON

CHAQUE ANNÉE, LA VILLE DES PONTS-DE-CÉ ÉTABLIT UN COMPTE ADMINISTRATIF. APPROUVÉ LORS DU CONSEIL MUNICIPAL DU 15 MARS, CE DOCUMENT COMPTABLE MONTRE QUE L'EXERCICE 2021 EST PROCHE DE CE QUI ÉTAIT PRÉVU DANS LE BUDGET PRIMITIF. EXPLICATIONS.

En 2021, les terrains de basket à proximité d'Athlétis ont été complémentent rénovés.

2 313K€

LA CAPACITÉ D'AUTOFINANCEMENT EN 2021 RESTE À UN NIVEAU SOUTENU

DE QUOI PARLONS-NOUS ?

Le compte administratif retrace toutes les recettes et les dépenses réalisées au cours d'une année et rapproche les prévisions budgétaires inscrites au budget primitif des réalisations effectives en dépenses et en recettes. Il se présente formellement de la même manière que le budget pour permettre la comparaison et présente les résultats comptables de l'exercice.

QUELS SONT LES POINTS IMPORTANTS À RETENIR ?

«Il y a toujours un impact de la pandémie même si l'activité est presque repartie. Nous avons eu par exemple des dépenses importantes en personnel», résume Myriam Pasquette, directrice générale adjointe en charge des ressources. Tout au long de l'année 2021, la Ville a en effet dû recruter plus de personnel dans les écoles et les centres de loisirs pour respecter les protocoles sanitaires. En ce qui concerne les recettes de fonctionnement, elles sont aussi plus importantes qu'en 2020.

LES INVESTISSEMENTS PRÉVUS ONT-ILS ÉTÉ RÉALISÉS ?

«Ils ont en tout cas été lancés mais pas tous réalisés. Les restes à réaliser, c'est-à-dire les dépenses ou des recettes d'investissement engagés comptablement et correspondant à des travaux non encore réalisés ou à des recettes non perçues le jour de la clôture des comptes s'expliquent par le fait que les entreprises étaient débordées, les problèmes d'approvisionnement et le manque de main d'œuvre. Sont concernés par exemple la construction du ponton et l'aménagement du port des Noues, l'achat de matériel informatique ou l'entretien des bâtiments», détaille Myriam Pasquette.

Pour rappel, plus de la moitié du budget dédié aux investissements (2,28 M€ au total) a été consacrée à l'aménagement de la Ville, au sport et à la jeunesse.

QU'EN EST-IL DE LA DETTE ?

La Ville maintient sa capacité d'autofinancement, ce qui lui permet d'investir sans trop s'endetter et elle continue à se désendetter pour préparer l'avenir.

L'encours de la dette représente 843€/an/habitant contre 923 € en 2020 et 1 064€ en 2019.

SÉANCE 15 MARS 2022

ACQUISITION DE DISPOSITIFS DE CAMÉRA-PIÉTON

Le service de police municipale va s'équiper prochainement de 3 dispositifs de caméra-piéton. Les finalités de cet usage sont la prévention des incidents au cours des interventions des agents de police municipale, le constat des infractions et la poursuite de leurs auteurs par la collecte de preuves ainsi que la formation et la pédagogie des agents. Une subvention de 600 € a été demandée.

SUBVENTION EXCEPTIONNELLE POUR L'ACTION DE PRÉVENTION ROUTIÈRE « SAVOIR ROULER À VÉLO » À L'ÉCOLE RAYMOND-RENARD

Dans le cadre du Plan vélo et mobilités actives initié par le Gouvernement, l'école Raymond-Renard organise pour ses 45 élèves CE2, CM1 et CM2 un cycle de formation «Savoir rouler à vélo». Ce dispositif vise à renforcer la pratique du vélo comme activité physique régulière en promouvant un mode économique et écologique de déplacement et les conditions de sécurité de cette pratique sur la voie publique. Le coût de la formation s'élève à 1 565 €. Le Département verse une participation de 800 €, l'association des parents d'élèves une aide de 360 € et la Ville propose de compléter le financement en attribuant une subvention de 405 €.

COUP DE POUCE AUX PRIMO-ACCÉDANTS

L'intérêt et la pertinence du dispositif d'aide financière pour l'accession sociale à la propriété étant démontrés, les élus.es souhaitent continuer en 2022 à accompagner financièrement les ménages les plus modestes et particulièrement ceux avec enfants. L'acquisition doit concerner un logement neuf ou un logement ancien détenu par un organisme d'HLM ou une SEM Immobilière, sous conditions des plafonds de ressources du Prêt à Taux Zéro (PTZ) 2022 dans la limite d'une enveloppe budgétaire de 15 000 € pour l'année 2022.

ADHÉSION À LA FÉDÉRATION NATIONALE DES COLLECTIVITÉS POUR LA CULTURE (FNCC)

Afin de nourrir le projet culturel du territoire (partages d'expériences, opportunités de formations, rayonnement, dialogue avec l'État, etc.), la municipalité vient d'adhérer à la Fédération Nationale des Collectivités pour la Culture (FNCC). Pour l'année 2022, la cotisation s'élève à 511 €.

CONVENTION AVEC LE DÉPARTEMENT ET L'ARTISTE MAKIKO FURUICHI POUR L'OPÉRATION « PRENEZ L'ART »

Afin de rendre accessible l'art contemporain au plus grand nombre, le Département initie en concertation avec les acteurs de la filière des arts visuels en Anjou, l'opération «Prenez l'art !». Il s'agit de déployer des résidences d'artistes sur plusieurs territoires. Pour l'année 2022, l'une des résidences sera menée aux Ponts-de-Cé. L'artiste en résidence, Makiko Furuichi y sera accueillie aux entre avril et septembre 2022.

PROCHAIN CAFÉ CITOYENS

Samedi 7 mai / Quartier de la Monnaie / de 10 h 30 à 12 h, Place des mazeries.

APPEL À TÉMOIGNAGES

AVEC LE SPECTACLE «QUITTER SON CAILLOU» (CF P.2) L'ARTISTE PONTS-DE-CÉAIS DENIS PÉAN ENTAMERA EN MAI ET JUIN 2022 UN PROJET ARTISTIQUE AVEC DEUX ÉCOLES DES PONTS-DE-CÉ.

Il proposera à des élèves de CM2 un travail de collecte de récits de vie sur le thème «Quitter son caillou», afin de recueillir auprès des habitants de la Ville et des alentours des témoignages sur leur attachement au territoire, à un «caillou».
Vous êtes nés et avez grandi ici ? Vous êtes restés, vous êtes partis, ou vous êtes revenus ? Vous avez quitté un autre «caillou» pour vous installer aux Ponts-de-Cé ? Chacune de vos histoires raconte l'importance d'être né.e.s quelque part, mais aussi les raisons qui vous font parfois partir, les hasards et les nécessités de la vie. Participez au projet en racontant comment vous avez eu envie, ou avez dû, un jour ou jamais – quitter votre «caillou».

La collecte réalisée par les enfants, avec la complicité de Denis Péan, se concrétisera par des rencontres d'une heure, dont les traces écrites seront réunies et restituées pendant l'année scolaire 2022-2023 sous la forme d'une exposition.

Contact et renseignements à l'adresse :
saisonculturelle@ville-lespontsdece.fr
02 41 79 75 94

L'ÉCOGESTE DU MOIS

Monter un escalier permet de dépenser 7 fois plus de calories qu'un voyage en ascenseur. Pour améliorer ma santé et pour réduire la facture d'énergie, je monte à l'étage en prenant les escaliers.

PERMANENCE DES ARCHITECTES DES BÂTIMENTS DE FRANCE

Cette permanence a pour objectif de faciliter l'accès au service des architectes des bâtiments de France pour les Ponts-de-Céais.ses dans le cadre de dossiers qu'ils auraient à produire en matière d'urbanisme. A titre d'essai, la périodicité prévue est pour le moment d'une permanence mensuelle, uniquement sur rendez-vous auprès du service urbanisme municipal : 02 41 79 75 54.

UN REPAIR CAFÉ À LA MÉDIATHÈQUE

Accompagnés par l'association l'Etabli, les premiers bénévoles du Repair Café des Ponts-de-Cé invitent le public à deux rendez-vous avant l'été : les samedis 7 mai et 18 juin de 10h à 12h30 à la médiathèque. Réparer ensemble, c'est l'idée des Repair Cafés dont l'entrée est ouverte à tous. Outils et matériels sont disponibles sur place pour réaliser toutes les réparations possibles et imaginables. Vêtements, meubles, appareils électriques, bicyclettes, vaisselle, objets utiles, jouets, et autres. Apportez-y des objets en mauvais état que vous avez chez vous. Il y a toujours quelque chose à apprendre au Repair Café. Qui n'a rien à réparer prend un café ou un thé, ou aide à réparer un objet appartenant à un autre.
Les bénévoles réparateurs sont aussi les bienvenus. Vous vous y connaissez en électricité, couture, menuiserie, réparation de bicyclettes. Vous souhaitez passer un moment convivial et développer de nouvelles compétences tout en faisant un geste pour l'environnement et contre la surconsommation ?
Contactez la médiathèque : 02 41 79 76 00
mediatheque@ville-lespontsdece.fr

ZOOM SUR

UN TEMPS POUR MOI

LE CCAS SOUHAITE METTRE EN PLACE UNE OFFRE DÉDIÉE AUX PERSONNES AIDANTES VIVANT EN COUPLE AVEC LEUR CONJOINT QU'ILS AIDENT AU QUOTIDIEN. CETTE OFFRE QUI PART DE LA RÉSIDENCE AUTONOMIE LES CHAMPS FLEURIS, EST ADRESSÉE AUX COUPLES VIVANTS SUR LE TERRITOIRE DES PONTS DE CÉ.

10 couples seront les bienvenus à raison d'une après-midi par mois à la Résidence Les Champs Fleuris.

Deux temps bien distincts :

- Pour les personnes aidants une rencontre avec France Alzheimer, puis un temps de détente : offres diverses chaque mois telles que la socio-esthétique, le mouvement dansé, le bain sonore ou encore des temps d'échange autour de sujets tels que l'épuisement, la relation d'aide dans le couple, la culpabilité ou encore la relation avec les professionnels.
- Pour les personnes aidées, un temps de sophrologie ou de bain sonore.

Ces ateliers seront les premiers mercredis de chaque mois, de 14h30 à 16h30. Ils sont entièrement gratuits. Démarrage le 4 mai 2022.

Renseignements et inscriptions au Trait d'Union : 02 41 79 75 72.

NAISSANCES

FÉVRIER 2022

03 Albane CORNÉ
03 Nolan LE MAUFF GIRAULT
04 Lyvio DURAND JAMOIS
08 Louis BÉDIER-GALLI
09 Viçany VITAEV SEMET
10 Lou-Ann HAROU
11 Arwa OHAJ MOHAMED
13 Nael BOUYAHI
17 Robin MARSAULT
18 Hugo GACHET
24 Achille BERTEAU
25 Aby BOURREAU

MARS 2022

06 Louise MARIN
11 Marin GUIBOUT

DÉCÈS

FÉVRIER 2022

02 Eugène NÉGRIER
03 Jacqueline HÉOT
05 Pierre HALOPÉ
12 Marie MÉCHIN née BURON
14 Michel DELAHAIE
17 Claude MAUSSION
19 Christian POIRIER
21 Jean DAUVILLON
21 Didier BIZIEN
22 Robert GUENANTEN
22 Solange SODREAU née PEIGNÉ
25 Christian MAZÉ
27 Hélène HOUSSAIS née RIOU

MARS 2022

04 Simone SÉROUX née HANDORIN
12 Christian PIRARD
13 Josette CHOLLET née RAIMBAULT

CÉ DANS MON QUARTIER «NOUVELLE FORMULE»

CÉ DANS MON QUARTIER, C'EST DÉSORMAIS TOUS LES MERCREDIS AUTOUR DE CHEZ VOUS. NOTEZ BIEN LES PROCHAINS RDV !

- de 13h30 à 15h30 sur les «city-stade» des différents quartiers avec au programme du Tchouckball, des sorties vélo en famille, un Théma sport jeux d'opposition...
- de 16h à 17h les animateurs jeunesse vous retrouvent au skate-parc de La Guillebotte.

14 mai 10h -17h : Cé dans ma Rue, Théma Sport cirque sur la plaine de Saint-Maurille.

25 juin 10h -17h : journée de la jeunesse dans les douves du château avec la finale du tournoi de babyfoot qui se déroule actuellement au collège François-Villon et au lycée Jean-Bodin.

INSCRIPTIONS AUX SÉJOURS ÉTÉ

6 séjours vont être proposés durant l'été 2022 aux jeunes ponts-de-céais.ses à partir de 6 ans. Comme chaque année, les inscriptions se feront cette année le vendredi 29 avril de 17h30 à 20h aux Ateliers Enfantins. Aucune inscription ne sera prise au téléphone.

LES PROCHAINES ANIMATIONS JEUNESSE À LA MÉDIATHÈQUE

De nombreuses animations sont prévues en avril pour les jeunes ponts-de-céais à la médiathèque Antoine de Saint-Exupéry. Le mardi 12, de 14h30 à 17h, un après-midi jeux vidéo et jeux de société pour les enfants dès 6 ans à partager entre amis ou en famille. Une Toile aux histoires sera proposée le mercredi 13 à 10h30 pour les enfants des 3 ans et à 15h dès 6 ans. Le mercredi 20 à 14h30, ce sera le retour d'Happy Appli avec un super quizz sur la culture geek (tout public dès 8 ans) et dans le cadre du Prix Gavroche, une rencontre sera organisée pour les 9 - 13 ans avec l'ecrivaine Régine Joséphine le mercredi 27 à 14h30.

Programme detaillé jusqu'en juillet sur plaquette disponible dans les accueils municipaux et sur le site de la médiathèque.

Inscription conseillée sur : mediatheque@ville-lespontsdece.fr.

PARTICIPEZ AU FLEURISSEMENT DES PONTS-DE-CÉ !

Avec l'arrivée du printemps, la Ville fournit des graines et des bulbes aux habitants souhaitant fleurir les espaces situés au pied de leur maison. Les plantations sont à réaliser en avril et en mai.

© DR

Depuis 2016, la Ville met à disposition des habitants de petits espaces sur le domaine public au droit des façades ou des murs extérieurs afin de fleurir au pied des maisons. Cette initiative est une occasion pour les citoyens de participer à l'amélioration de l'environnement et d'embellir leur cadre de vie. Concrètement, une demande écrite doit être adressée au préalable à la mairie pour avis sur la faisabilité du projet (en mars pour des plantations en avril/mai ou en septembre pour des plantations en octobre/novembre).

Les services municipaux fournissent graines et bulbes et peuvent réaliser l'aménagement de l'espace. Le demandeur s'engage à assurer l'entretien de l'espace alloué sur une durée minimale de deux années, à arroser les plantations, à désherber manuellement et à tailler régulièrement afin de limiter l'emprise de certains végétaux. A noter qu'en cas de défaut d'entretien, la Ville se réserve le droit de reprendre en charge l'espace mis à disposition.

Contact :
Direction des services techniques
dst@ville-lespontsdece.fr

UNE NOUVELLE SAISON D'ÉCO PÂTURAGE

POUR LA 4EME ANNÉE, LA MUNICIPALITÉ ORGANISE DES ÉCO-PATURAGES SUR DIFFÉRENTES PARCELLES COMMUNALES DANS PLUSIEURS QUARTIERS DE LA VILLE.

Après avoir commencé par une expérience dans le quartier Saint-Maurille il y 3 ans, ce sont désormais quatre lieux (et bientôt cinq) d'éco-paturage qui sont opérationnels aux Ponts-de-Cé depuis quelques semaines. Après le val de Louet et ses vaches, Sorges et la rue de la gare avec les moutons, ce sera bientôt au parc Kleber d'accueillir des ovidés pour remplacer les tondeuses.
Une opération d'entretien des espaces verts et naturels alternative, écologique et économique qui cadre tout à fait avec les orientations des Avan'Cé Climatiques.

«Outre son aspect écologique et pédagogique, souligne Robert Desoeuvre, adjoint à la transition écologique, *c'est aussi devenu une animation de quartier pour les enfants qui n'hésitent pas à venir voir les animaux de près ».*

SORGES : LES PUCES DE RETOUR LE 15 MAI

LES PUCES SONT DE RETOUR À SORGES !

Rendez-vous le dimanche 15 mai de 9h à 18h pour chiner, découvrir, échanger et s'amuser ! Organisé par l'association Sorges Loisirs et ses 2 sections (Amicale de Sorges et APE de l'école Raoul-Corbin), ce rendez-vous incontournable du printemps rassemblera plus de 200 exposants.

Buvette/restauration, exposition des Solex d'Anjou et balades en poney seront également au programme. De quoi passer une agréable journée !

Pour exposer (9 € l'emplacement de 3m), téléchargez le bulletin de réservation sur : http://puces-sorgeaises.blogspot.com.

CONCERT AVEC LA COMPAGNIE MUSARTIS

La Compagnie MUSARTIS donnera son prochain concert d'Oratorio le samedi 09 avril à 20h30 à l'église Saint-Aubin et le dimanche 10 avril à 16h à l'église Notre-Dame de Chalonnes-sur-Loire.

Avec les solistes et chœurs de MUSARTIS. Programme de musique sacrée : Vivaldi, Pergolèse, Rossini, Mendelssohn, Gounod accompagné au piano par Béatrice Hindley.

Tarif : libre participation aux frais.

Contact et réservation :
02 41 69 13 51
contact@musartis.fr
www.musartis.fr

LA TIMBALE VOUS ATTEND TOUS LES VENDREDIS SOIR

La timbale, nouveau bar associatif près de la salle Emstal, est ouvert tous les vendredis soirs et il organise plusieurs soirées gratuites et accessibles à toutes et tous prochainement :

- soirée lectures théâtrales le 29 avril
- soirée jeux et tournois le 20 mai
- soirée de clôture de la saison en fanfare le 17 juin.

Ces soirées sont organisées par des bénévoles motivés que vous pouvez rejoindre à tout moment.

En dehors de ces animations, le bar est toujours ouvert le vendredi soir de 18h30 à 23h. N'hésitez pas à passer la porte! Actualités à suivre sur Facebook et Instagram pour avoir les infos en temps réel.

ZOOM SUR

BAILLÉE DE FILLES : LE RETOUR ENFIN !

APRÈS DEUX ANNÉES BLANCHES, LE COMITÉ DES FESTIVITÉS VA FAIRE REVIVRE LA BAILLÉE DES FILLES, CETTE FÊTE MÉDIÉVALE EMBLÉMATIQUE DE LA VILLE DES PONTS-DE-CÉ.

Le programme des festivités est d'ores et déjà prêt et se veut à la hauteur de l'événement car il s'agira du 550ème anniversaire. Après le succès rencontré en 2019, un spectacle équestre nocturne sera proposé dès le mercredi soir. Le jeudi, ce sera autour de la fauconnerie, du camp médiéval, des catapultes, du marché médiéval et artisanal... Le tout sera égayé par la musique de la «Gueule de Loup», pour finir en apothéose par le traditionnel grand tournoi.

Appel à bénévoles : Cette fête, totalement gratuite, est organisée par les bénévoles du comité en partenariat avec la municipalité. Vous avez apprécié de venir déambuler dans les douves du château et de profiter des animations : pourquoi ne pas passer derrière le rideau et venir apporter un peu de votre temps pour aider le comité ? Même pour deux heures, au bar ou à la restauration, ou bien en participant début mai à la distribution de la plaquette dans les boîtes aux lettres, votre aide sera appréciée.

Contact : 07 67 64 06 64
fetesdespontsdece49@gmail.com

VIDE GRENIER AU LYCÉE POUILLÉ

Les élèves de CAP du lycée Pouillé organisent un vide-greniers le dimanche 22 mai dans l'enceinte du lycée. Les bénéfices financeront un voyage de classe.
Inscriptions avant le 15 mai au 06 24 06 60 67 ou sur videgrenier@campus-pouille.com

IL RESTE DES PLACES À L'ASPC GYM'FORM

L'ASPC Gym'form informe que des inscriptions en cours d'année sont toujours possibles. Il reste des places pour les cours de streching, de marche nordique, de renforcement musculaire, de pilates, de gym douce et de fit-boxing.
Plus de renseignements au 06 01 96 32 44
aspcgymform@gmail.com
https://aspcgymform.wordpress.com

LE ANJOU TATTOO SHOW POUR LA PREMIÈRE FOIS AUX PONTS-DE-CÉ

La 5ème édition du tatouage angevin, le Anjou Tattoo Show, se déroulera à Athletis les 21 et 22 mai 2022. Pendant deux jours, venez découvrir la scène du tatouage de la région et de toute la France, et peut -être craquerez vous même pour un petit tatouage flash sur place !

Tarifs : 7€ la journée, 12€ le week-end, gratuit pour les moins de 12 ans.
Billets en prévente sur https://www.billetweb.fr/anjou-tattoo-show.
Ouverture des portes à 11h.

CHRISTINE LELIÈVRE, MÉDIATRICE DANS L'ÂME

INVESTIE DEPUIS DIX ANS DANS L'ASSOCIATION LA FONTAINE AUX ÂNES, CHRISTINE LELIÈVRE EN EST DEVENUE LA PRÉSIDENTE EN DÉBUT D'ANNÉE. RENCONTRE AVEC UNE PASSIONNÉE DU VIVANT.

Intéressée par les ânes depuis l'enfance, Christine Lelièvre en a acquis un il y a dix ans. C'est par ce biais qu'elle a connu La Fontaine aux ânes. *«J'ai contacté Jean-Paul Thierry, le président de l'association, pour que Câlin soit avec d'autres ânes et le faire travailler»*, raconte-t-elle. Cette association créée en 2005 par Jean-Paul Thierry, alors qu'il était aide soignant en psychiatrie, a pour mission de proposer aux enfants, adolescents et adultes des activités de médiation avec les ânes. Depuis plusieurs années, des bénévoles accueillent une fois par mois des groupes de personnes en situation de handicap ou en difficulté sociale. L'occasion de vivre un moment de partage souvent très attendu.

> « Chaque âne a son caractère. »

L'approche de l'âne se fait de manière ritualisée : d'abord, l'observation puis le toucher et la caresse. Une fois le contact établi, il est possible de mettre le licol, de guider l'âne dans un champ puis en balade. La rencontre se termine par le brossage de l'animal et une récompense : une pomme ou une carotte, au choix. *«Nous organisons aussi l'été un camp pour des personnes autistes. Au programme : balade, soirée chantante et une nuit sous la tente»*, précise-t-elle.

Si Christine Lelièvre a repris le flambeau de l'association en janvier, Jean-Paul Thierry reste présent à ses côtés pour définir les orientations et coordonner le suivi des travaux. Tailler les haies, renforcer les clôtures, entretenir les champs, monter une cabane pour les ânes, ramasser le foin pour les nourrir chaque jour...

Les tâches à effectuer étant nombreuses, l'association est toujours à la recherche de personnes motivées et aimant le contact avec les animaux. La nouvelle présidente est en effet très attentive au bien-être des neuf ânes et de la ponette, qu'elle a sous sa responsabilité.
Elle veille à l'état de leur peau ou de leurs pieds notamment. En juin dernier, Réglisse est venu rejoindre Câlin, Sirocco, Orphée, Taquin et Lilou. Christine Lelièvre est l'heureuse propriétaire de cet âne âgé de deux ans, à qui elle vient rendre visite chaque soir.

En parallèle aux activités de médiation, qui se déroulent dans un terrain situé chemin du Bois d'Avault, à la sortie des Ponts-de-Cé, en direction de Mûrs-Erigné, l'association propose des randonnées mensuelles, au pas de l'âne, des promenades en carriole et à dos d'ânes lors d'événements organisés par des mairies ou autres établissements (écoles, crèches, hôpitaux, maisons de quartiers...) et aussi des moments festifs à Noël et au mois de mars pour le carnaval.

www.lafontaineauxanes.sitew.com

MOT DE LA MAJORITÉ

Comme la très large majorité des Français, nous avons été choqués par l'invasion Russe en Ukraine. Nous ne pensions jamais revoir ces images effroyables de guerre, d'exode sur les routes et encore moins à trois heures d'avions de chez nous. L'émotion a été grande en voyant ces images de réfugiés, essentiellement des femmes et des enfants, fuyant l'atrocité des bombardements.

Au moment ou nous écrivons ces lignes, on annonce, en un peu plus d'un mois, près de quatre millions de réfugiés soit environ 10 % de la population totale Ukrainienne. Partout, un formidable élan de générosité s'est levé pour aider les réfugiés. Très vite, en marque de soutien au peuple Ukrainien, nous avons hissé devant l'Hôtel-de-Ville le drapeau Ukrainien aux cotés de ceux de la France et de l'Europe.
Nous avons relayé auprès des Ponts-de-Céais la demande de la préfecture pour le recensement des personnes pouvant accueillir des réfugiés et nous remercions sincèrement tous ceux qui se sont manifestés à cette occasion.

Depuis une semaine, nous accueillons dans un logement municipal une famille de 5 personnes qui sera accompagnée par une association pour son insertion dans la vie locale. Lors de la séance du conseil municipal du 15 mars, nous avons voté une subvention de 3 000 € à un organisme (le FACECO) qui vient au secours des personnes nécessiteuses.

Pour autant, si l'Ukraine accapare l'espace médiatique et émotionnel, il n'en demeure pas moins que nous devons être aussi vigilants à d'autres formes d'appels. C'est ce que nous faisons aussi avec l'accueil d'une famille syrienne depuis 6 mois avec le soutien de l'association France Horizons, comme nous l'avons déjà fait de la même façon avec une famille Afghane. Notre ville jumelle au Mali Moribabougou nous interpelle aussi pour des besoins du quotidien et notamment pour du matériel médical ou paramédical qui lui fait cruellement défaut.
La situation politique du pays et la tension diplomatique entre le Mali et la France ne facilitent pas les échanges entre nos deux pays. Un container prêt à partir depuis plusieurs mois reste ainsi bloqué pour le moment à Angers.

Le maire de Moribabougou nous a rendu visite il y a quelques semaines et plus que jamais, sa Ville, sa population ont besoin de l'aide internationale pour faire face au délabrement du pays. Depuis plusieurs années, le danger ne nous permet plus de nous rendre sur place et la pandémie a encore restreint les déplacements internationaux.
Pourtant, nous ne résignons pas à cette situation compliquée et nous continuerons à étudier les possibilités d'aider très concrètement nos amis Maliens.

les élus.es de la majorité municipale

L'ÉLU DE L'OPPOSITION

« Le capitalisme porte la guerre comme la nuée porte l'orage » (Jean Jaurès)
Face aux horreurs de la guerre en Ukraine, l'émotion et l'inquiétude sont fortes. Mais si Poutine est l'agresseur, ce sont les pressions exercées par l'impérialisme américain sur la Russie depuis la fin de l'URSS en 1991 qui ont conduit à l'escalade actuelle. Alors nous n'avons pas à choisir notre camp entre oligarques russes et oligarques ukrainiens, ni à nous ranger derrière notre propre gouvernement sous la bannière de l'OTAN.
La commune des Ponts-de-cé va accueillir des réfugiés ukrainiens : tant mieux. Bienvenue à eux et à tous les autres ! Je suis favorable à la libre circulation de tous les réfugiés, d'où qu'ils viennent et où qu'ils aillent. Mais ce n'est pas la politique de l'Etat français, qui vend des armes aux dictateurs saoudiens et égyptiens, qui a déployé aussi ses troupes au Sahel et en Afghanistan, tout en fermant ses frontières aux victimes de cette violence. Les trusts français pillent l'Afrique, mais ceux qui fuient les guerres et la misère ont juste le droit de périr en Méditerranée ou dans la Manche, de mourir de froid dans les Alpes ou de soif dans le désert. C'est révoltant.
La mairie a hissé le drapeau ukrainien. Mais la meilleure manière d'être solidaires des Ukrainiens sous les bombes, de même que des Russes opprimés et embrigadés, c'est de relever le drapeau rouge des prolétaires de tous les pays. La seule patrie des travailleurs, c'est la terre ! Les seules guerres justes, ce sont celles menées pour renverser les exploiteurs !

Didier Lizé / élu de la liste « Lutte ouvrière – Faire entendre le camp des travailleurs »
Contact : didier.lize@wanadoo.fr

LES PERMANENCES DU MAIRE ET DES ADJOINTS.ES

Jean-Paul PAVILLON
Maire
Jeudi : 8h30 - 10h.
Tous les 15 jours.

Vincent GUIBERT
Adjoint à la vie associative, à la citoyenneté et à la culture
Vendredi après-midi : sur RDV.

Emilie BOYER
Adjointe aux finances et au tourisme
Mardi : 17h - 18h sur RDV.

Édith CHOUTEAU
Adjointe aux solidarités et aux ressources humaines
Jeudi après-midi : sur RDV.

Jean-Philippe VIGNER
Adjoint à l'aménagement et au développement économique
Vendredi : 16h30 - 17h30 sur RDV.

Robert DESOEUVRE
Adjoint aux travaux et à la transition écologique
Jeudi : 10h - 12h sur RDV.

René RAVELEAU
Adjoint aux sports et loisirs
Mardi : 8h30 - 10h30 sur RDV.

Valérie LIOTON
Adjointe à l'éducation, à l'enfance et à la jeunesse
Lundi : 10h - 12h sur RDV.

Un adjoint de permanence est présent chaque mardi soir de 17h30 à 19h.

Mes RENDEZ-VOUS

© DR

CONTES ILLUSTRÉS PAR LA CIE TROLL
11 h et 16 h : dès 3 ans
Centre culturel Vincent-Malandrin

Jeudi 14 avril

AVRIL

Jusqu'au 1er mai

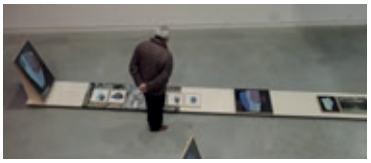

EXPOSITION ARCHIPEL VIIMXV
COLLECTIF VERSANTS
Rive d'Arts

À partir du 2 Samedi & Dimanche

EXPOSITION
« ÉTOFFES ET RELIEF »
14h à 18h
Musée des coiffes et des traditions

Dimanche 10

ÉLECTION PRÉSIDENTIELLE
1ER TOUR
de 8h à 19h
Bureaux de vote

Mardi 12

APRÈS-MIDI JEUX VIDÉO
ET JEUX DE SOCIÉTÉ
14h30 à 17h / dès 6 ans
Médiathèque Antoine de Saint-Exupéry

Mercredi 13

TOILE AUX HISTOIRES
10h30 : dès 3 ans /15h : dès 6 ans
Médiathèque Antoine de Saint-Exupéry

Mercredi 20

HAPPY APPLI – SUPER QUIZ
SUR LA CULTURE GEEK
14h30 / Tout public dès 8 ans
Médiathèque Antoine de Saint-Exupéry

Dimanche 24

ÉLECTION PRÉSIDENTIELLE
2ND TOUR
de 8h à 19h
Bureaux de vote

Mardi 26

« QUITTER SON CAILLOU »
PERFORMANCE
DOCUMENTAIRE ET MUSICALE
20h30 / jeune public dès 7 ans
Théâtre des Dames

Mercredi 27

PRIX GAVROCHE / RENCONTRE
AVEC RÉGINE JOSÉPHINE
14h30 / pour les 9-13 ans
Médiathèque Antoine de Saint-Exupéry

Vendredi 29

MATINALE / INSCRIPTION
AUX SÉJOURS ÉTÉ
17h30 à 20h
Ateliers enfantins

Vendredi 29

SOIRÉE LECTURES THÉÂTRALES
21h
Bar associatif La Timbale
promenade Emstal

Samedi 30

CONCOURS DE BELOTE
COMITÉ SAINT-MAURILLE
14h à 18h
Salle de la Chesnaie

MAI

À partir du 7

EXPOSITION DE PHOTOGRAPHIES
REGARDS DE LOIRE
14h à 18h (sauf le lundi)
20 ans de l'inscription de la Loire
au Patrimoine Mondial de l'Unesco
Rive d'Arts

Samedi et dimanche + Jours fériés

EXPOSITION « ÉTOFFES ET RELIEF »
14h à 18h
Musée des coiffes et des traditions

Mardi 3

CONSEIL MUNICIPAL
19h
Hôtel de Ville, salle du conseil

Samedi 7

CAFÉ CITOYENS
QUARTIER DE LA MONNAIE
10h30 à 12h
Place des Mazeries

Samedi 7
REPAIR CAFÉ / TOUT PUBLIC
10h à 12h30
Médiathèque Antoine de Saint-Exupéry

Samedi 7
MALLE AUX HISTOIRES
10h30 / 4-8 ans
Médiathèque Antoine de Saint-Exupéry

Samedi 14
CAUSE TOUJOURS
SPÉCIAL PRIX CEZAM
14h30 - ados/adultes
Médiathèque Antoine de Saint-Exupéry

Dimanche 15
LES PUCES SORGEAISES
VIDE-GRENIER
9h à 18h
Quartier de Sorges

Du 17 au 22
TROC DE PLANTS DANS LE CADRE DE LA FÊTE DE LA NATURE
Accès libre
Médiathèque Antoine de Saint-Exupéry

Mercredi 18
A LA DÉCOUVERTE DU BLOB
14h30 / dès 8 ans
Médiathèque Antoine de Saint-Exupéry

Samedi 21 et Dimanche 22
ANJOU TATOO SHOW
Athletis

Samedi 21
SORTIE CHANTS D'OISEAUX AVEC ELAINE FLORET
9h à 11h30 / dès 6 ans
Tout public
Médiathèque Antoine de Saint-Exupéry

Samedi 21
LES TIT'ZISTOIRES PAR LA COMPAGNIE FÉNÉMONE
10h et 11h / pour les 0-3 ans
Médiathèque Antoine de Saint-Exupéry

Dimanche 22
VIDE-GRENIER
9h à 17h
Campus de Pouillé

© J. Courant

LA PEUR AU VENTRE
THÉÂTRE DE CASCADES
18h - Cie Toi d'abord / Esplanade Marguerite d'Anjou

Samedi 14 mai

MES CONTACTS

> Hôtel de ville : 02 41 79 75 75
> Proxim'Cé : 02 41 440 440
> Police municipale : 02 41 79 75 73
> Le Trait d'Union (CCAS) : 02 41 79 75 72
> Maison des associations : 02 41 79 70 67
> Accueil Culture : 02 41 79 75 94
> Médiathèque Antoine de Saint-Éxupéry : 02 41 79 76 00
> Complexe sportif François-Bernard : 02 41 44 86 90

TÉLÉCHARGEZ L'APPLICATION OFFICIELLE DE VOTRE VILLE (GRATUIT)

www.lespontsdece.fr
villelespontsdece
@villepontsdece

BILLETERIE CULTURE

Ouverture de l'Accueil culture :
> Mardi et vendredi de 15h à 18h30
> Mercredi de 10h à 12h30 et de 14h à 18h
> Samedi de 10h à 12h30 et de 14h à 17h

Tél. : 02 41 79 75 94
Billeterie en ligne sur www.lespontsdece.fr

Au cœur de l'éco-quartier de la Monnaie :

Le restaurant Oh Activ Les Ponts-de-Cé

Envie de passer un moment convivial autour d'un bon repas ? À 10 min d'Angers, venez vous restaurer au coeur même de la résidence services seniors Oh Activ. Chaque jour, notre chef cuisinier vous concocte des plats équilibrés et variés, à déguster en salle climatisée ou en terrasse.

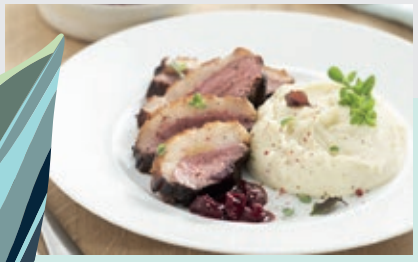

Cuisine faite maison • Plats frais et de saison • Ouvert à tous 7 jours sur 7

Votre plat à partir de **9,90€**

Résidence Oh Activ
5 Avenue François Mitterrand
49130 Les Ponts-de-Cé

www.ohactiv.fr
lespontsdece@ohactiv.fr
02 44 10 19 75

OHACTIV
Angers - Les Ponts-de-Cé